EZVIZ

RS20 Pro

Roboter-Staubsauger & Wisch-Kombination



SICHERHEITSHINWEIS

PRODUKTSICHERHEITSVORKEHRUNGEN

 Bevor Sie dieses Produkt verwenden, lesen Sie bitte den gesamten Inhalt dieser Bedienungsanleitung sorgfältig durch, installieren Sie das Gerät entsprechend und bewahren Sie diese Anleitung zum späteren Nachschlagen ordnungsgemäß auf. Um das Risiko von Bränden, Stromschlägen oder anderen Verletzungen zu verringern, beachten Sie bitte die folgenden Betriebsanforderungen:

·Dieses Gerät ist nicht für die Verwendung durch Personen (einschließlich Kinder) mit eingeschränkten körperlichen, sensorischen oder geistigen Fähigkeiten oder mangelnder Erfahrung und Wissen bestimmt, es sei denn, sie werden von einer für ihre Sicherheit verantwortlichen Person beaufsichtigt oder in die Verwendung des Geräts eingewiesen . Kinder sollten beaufsichtigt werden, um sicherzustellen, dass sie nicht mit dem Gerät spielen.
·Für Europäer kann dieses Gerät von Kindern ab 8 Jahren sowie von Personen mit eingeschränkten physischen, sensorischen oder geistigen Fähigkeiten oder mangelnder Erfahrung und Kenntnis verwendet werden, wenn sie beaufsichtigt oder unterwiesen wurden, das Gerät auf sichere Weise zu verwenden und die damit verbundenen Gefahren zu verstehen. Reinigung und Benutzerwartung dürfen nicht von Kindern ohne Aufsicht durchgeführt werden. Kinder sollten nicht mit dem Gerät spielen.
·Bitte saugen Sie keine hochtemperierten Substanzen (unausgelöschte Zigarettenstummel, Streichhölzer, heiße Asche usw.), feinen Substanzen (wie Kalk, Zement, Sägemehl, Gips, Asche und Toner) oder große scharfe Fragmente (nicht physisch bestimmte Stoffe wie Glas) auf.
·Keine Aktion erforderlich, um das Produkt zwischen 50 und 60 Hz zu wechseln, das Produkt kann sich für beide Frequenzen anpassen.
·Wenn das Netzkabel beschädigt ist, muss es vom Hersteller, seinem Servicevertreter oder ähnlich qualifizierten Personen ersetzt werden, um Gefahren zu vermeiden.
·Bitte saugen Sie keine größeren Mengen Flüssigkeiten oder scharfe Gegenstände wie Nägel ein.
·Für CS-RS20-PRO-UGA2 und CS-RS20-PRO-SGA2 schalten Sie bitte die Wasserzufuhr vor der Installation aus. Der maximale Wasserdruck, den dieses Produkt unterstützt, beträgt 1 MPa und der minimale Wasserdruck, den dieses Produkt unterstützt, beträgt 0,1 MPa.
·Bitte verwenden Sie beim Aufladen die von EZVIZ angebotene Basisstation.

Robotermodell	Heimstationmodell
CS-RS20-PRO-PGA2	CS-RS20-PRO-PGA2-D
CS-RS20-PRO-PGA5	CS-RS20-PRO-PGA5-D
CS-RS20-PRO-TGA2	CS-RS20-PRO-TGA2-D
CS-RS20-PRO-TGA5	CS-RS20-PRO-TGA5-D
CS-RS20-PRO-UGA2	CS-RS20-PRO-UGA2-D
CS-RS20-PRO-SGA2	CS-RS20-PRO-SGA2-D

WARNUNG: Um das Risiko eines elektrischen Schlags zu reduzieren - Nicht im Freien oder auf nassen Oberflächen, in kommerziellen oder industriellen Umgebungen verwenden.
WARNUNG: Um das Risiko eines elektrischen Schlags zu reduzieren - Nur im Innenbereich verwenden.
WARNUNG: Um das Risiko eines elektrischen Schlags zu reduzieren, ziehen Sie den Stecker vor der Wartung heraus.



·Schauen Sie nicht direkt auf die optische Schnittstelle, wenn das Gerät in Betrieb ist.
·Der Lidar und der Linienlaser dieses Produkts entsprechen dem Laserproduktstandard der Klasse 1 nach IEC 60825-1 und erzeugen keine gefährliche Laserstrahlung.
·**ACHTUNG:** Eine willkürliche Änderung der Funktion oder Leistung des optischen Moduls ohne Einhaltung der Bestimmungen dieses Handbuchs kann zur Gefahr von Laserstrahlung führen.
·Die Basisstation kann nur Lithium-Ionen-Batterien mit höchstens 8 Zellen und einer Nennkapazität von höchstens 5200mAh aufladen.
·Die Basisstation kann nicht mit nicht wiederaufladbaren Batterien aufgeladen werden.

RICHTIGE VERWENDUNG DES GERÄTS

·Das Gerät wird nur zur Reinigung des Bodens in der häuslichen Umgebung verwendet und sollte nicht in Außenbereichen (wie offenen Balkonen), nicht-bodenständigen Umgebungen (wie Treppen) und industriellen Umgebungen verwendet werden.
·Verwenden Sie das Gerät nicht in schwebender Umgebung (wie Duplexen, offenen Balkonen und der Oberseite von Möbeln) ohne Schutzeinrichtungen.
·Kinder dürfen das Gerät nicht als Spielzeug benutzen. Bitte halten Sie Kinder und Haustiere beim Gebrauch des Geräts fern. Legen Sie Zubehör wie Seitenbürsten nicht an Orten ab, an denen Kinder es erreichen können, um zu verhindern, dass Kinder es aus Versehen essen. Setzen Sie Kinder und Haustiere nicht auf den Saugroboter.
·Verwenden Sie das Gerät nicht in einer Umgebung mit offenem Feuer oder zerbrechlichen Gegenständen.

·Verwenden Sie das Gerät nicht auf durchnässten Böden oder feuchtem Untergrund.
·Verwenden Sie das Gerät nicht in einer Umgebung, die höher als 40°C oder niedriger als 0°C ist.
·Verwenden Sie das Gerät nicht zur Reinigung von brennbaren Materialien (wie Benzin, Toner). Verwenden Sie das Gerät nicht in Bereichen mit brennbaren Materialien.
·Verwenden Sie das Gerät nicht zur Reinigung brennender Gegenstände wie Streichhölzer, Zigaretten und anderen Gegenständen, die Feuer verursachen können.
·Verwenden Sie das Produkt nicht, um große Steine, Abfallpapier und andere Gegenstände aufzunehmen, die das Produkt blockieren können. Wenn der Sauganschluss blockiert ist, reinigen Sie das Produkt bitte rechtzeitig und entfernen Sie den Staub, Baumwolle, Haare usw. am Sauganschluss.
·Verwenden Sie nur das Zubehör, das vom Hersteller empfohlen oder verkauft wird. Verwenden Sie keine Batterien oder Basisstationen von Drittanbietern und verwenden Sie keine beschädigten Batterien oder Basisstationen.
·Entsorgen Sie gebrauchte Batterien gemäß den örtlichen Gesetzen und Vorschriften.
·Unter keinen Umständen das Gerät verbrennen, da die Batterie eine Explosion verursachen kann.
·Wenn die Rückseite des Roboters zu staubig ist, beeinträchtigt dies das Aufladen des Roboters. Es wird empfohlen, es regelmäßig oder bei Bedarf zu reinigen. Es wird auch empfohlen, ein Papiertuch oder ein weiches trockenes Tuch zum Reinigen zu verwenden.
·Wenn die Oberfläche des Kanten-Sensors auf der Seite des Roboters mit viel Staub verschmutzt ist, beeinträchtigt dies die Haltung und die Kartierungseffekte des Roboters beim Gehen entlang der Wand. Es wird empfohlen, ihn regelmäßig oder bei Bedarf zu reinigen. Da sich der Sensor im Inneren des Körpers befindet, wird empfohlen, das Luftblaswerkzeug/Papierhandtuch/ weichen trockenen Tuch zur Reinigung der Kamera zum Abwischen des Sensors zu verwenden. Stecken Sie nicht Ihre Finger hinein, um zu reinigen.
·Der Boden des Roboters ist leicht mit viel Staub zu verschmutzen, daher wird empfohlen, ihn regelmäßig oder bei Bedarf zu reinigen.
·Bitte verwenden Sie das Gerät gemäß den Anweisungen im Handbuch. Jeglicher Verlust und Schaden, der durch unsachgemäße Verwendung verursacht wird, liegt in der Verantwortung des Benutzers.
·Bitte berühren Sie den Stecker oder andere elektrifizierte Teile des Produkts nicht mit nassen Händen, um ein Stromschlagrisiko zu vermeiden.
·Wenn Sie das Produkt für längere Zeit nicht verwenden werden, schalten Sie bitte die Stromversorgung aus und ziehen Sie den Ladeadapter aus der Steckdose.

Regulatorische Informationen

Dieses Produkt und - falls zutreffend - das mitgelieferte Zubehör sind mit “CE” gekennzeichnet und entsprechen daher den geltenden harmonisierten europäischen Normen gemäß der Richtlinie über Funkanlagen 2014/53/EU, der ErP-Richtlinie 2009/125/EG und der RoHS-Richtlinie 2011/65/EU.



Produkte, die mit diesem Symbol gekennzeichnet sind, dürfen in der Europäischen Union nicht als unsortierter kommunaler Abfall entsorgt werden. Zur ordnungsgemäßen Entsorgung geben Sie dieses Produkt bei Ihrem örtlichen Lieferanten zurück, wenn Sie äquivalentes neues Equipment erwerben, oder entsorgen Sie es an dafür vorgesehenen Sammelstellen



Dieses Symbol bedeutet: Dieses Produkt enthält eine Batterie, die in der Europäischen Union nicht als unsortierter kommunaler Abfall entsorgt werden darf. Weitere Informationen zur Batterie finden Sie in der Produkt-Dokumentation. Die Batterie ist mit diesem Symbol gekennzeichnet, das Buchstaben enthalten kann, um Cadmium (Cd), Blei (Pb) oder Quecksilber (Hg) anzuzeigen. Zur ordnungsgemäßen Entsorgung geben Sie die Batterie bitte an Ihren Lieferanten oder an einen dafür vorgesehenen Sammelpunkt zurück

KONFORMITÄTSERKLÄRUNG

Hangzhou EZVIZ Software Co., Ltd. erklärt, dass der Typ der Funkgeräte [CS-RS20-PRO-PGA2, CS-RS20-PRO-PGA5, CS-RS20-PRO-TGA2, CS-RS20-PRO-TGA5, CS-RS20-PRO-UGA2, CS-RS20-PRO-SGA2] mit der Richtlinie 2014/53/EU übereinstimmt. Der vollständige Wortlaut der Konformitätserklärung ist unter folgendem Link verfügbar: https://www.ez.com/page/viz-declaration-of-conformity.

EXPOSITION ZU RADIOFREQUENZEN RF

Die Frequenzbänder und die Nennleistungsgrenzen (abgestrahlt und/oder geleitet), die für dieses Funkgerät gelten, sind wie folgt:

Band	Wi-Fi 2,4 GHz
Frequenz	Von 2,4 GHz auf 2,4835 GHz umstellen
Kraftübertragung [EIRP]	≤ 100 mW

Technische Parameter

⎓	Gleichstrom
~	Wechselstrom
	Für den Innenbereich geeignet.
	Vor dem Aufladen bitte die Anweisungen lesen

Roboter	
Modell	CS-RS20-PRO-PGA2 CS-RS20-PRO-PGA5 CS-RS20-PRO-TGA2 CS-RS20-PRO-TGA5 CS-RS20-PRO-UGA2 CS-RS20-PRO-SGA2
Gesamtabmessungen:	365mm * 365mm * 101mm
Akkukapazität	5200 mAh
Gewicht	Ungefähr 4,1 kg
Batterie Nennspannung	14.4V ⎓
Nenneingangsleistung	20V ⎓
Nennleistung	65W

Basisstation	
Modell	CS-RS20-PRO-PGA2-D CS-RS20-PRO-PGA5-D CS-RS20-PRO-TGA2-D CS-RS20-PRO-TGA5-D CS-RS20-PRO-UGA2-D CS-RS20-PRO-SGA2-D
Nenneingangsspannung	220-240V~50/60Hz
Bewertete Leistung	20V ⎓ 2.5A
Nennleistung	"60 W (im Lade-/ Mopptrocknungszustand); 965 W(im staubleeren Zustand); 1265 W(in Reinigung mit Warmwasserzustand)"
Abmessungen	481mm * 452mm * 529mm

COPYRIGHT © Hangzhou EZVIZ Software Co., Ltd. ALLE RECHTE VORBEHALTEN.
Alle Informationen, einschließlich Wortlaute, Bilder und Grafiken, jedoch nicht darauf beschränkt, sind das Eigentum von Hangzhou EZVIZ Software Co., Ltd. (nachstehend als „EZVIZ“ bezeichnet). Dieses Benutzerhandbuch (nachstehend als „das Handbuch“ bezeichnet) darf ohne vorherige schriftliche Genehmigung von EZVIZ weder ganz noch teilweise reproduziert, geändert, übersetzt oder verbreitet werden. Sofern nicht anderweitig vereinbart, bietet EZVIZ keine ausdrückliche oder implizierte Gewährleistung oder Garantie bezüglich der Bedienungsanleitung.

Hinweise zu dieser Bedienungsanleitung

Die Bedienungsanleitung beinhaltet Anleitungen zur Verwendung und Verwaltung des Produkts. Bilder, Diagramme, Abbildungen und alle sonstigen Informationen dienen nur der Beschreibung und Erklärung. Die Änderung der in der Bedienungsanleitung enthaltenen Informationen ist aufgrund von Firmware-Updates oder aus anderen Gründen vorbehalten. Die aktuelle Version finden Sie auf der EZVIZ ™ Website (http://www.ezviz.com).

Überarbeitungsdatensatz

Neuerscheinung – Januar, 2024

Marken

EZVIZ ™, ™ und andere Marken und Logos von EZVIZ sind das Eigentum von EZVIZ in verschiedenen Ländern. Andere nachstehend erwähnte Marken und Logos stehen im Besitz der entsprechenden Eigentümer.

Haftungsausschluss

SOWEIT GESETZLICH ZULÄSSIG WIRD DAS BESCHRIEBENE PRODUKT MIT SEINER HARDWARE, SOFTWARE UND FIRMWARE OHNE MÄNGELGEWÄHR, MIT ALLEN FEHLERN UND FEHLFUNKTIONEN GELIEFERT, UND EZVIZ GIBT KEINE AUSDRÜCKLICHEN ODER IMPLIZIERTEN GARANTIEN, EINSCHLIEßLICH UND OHNE EINSCHRÄNKUNG, DER MARKTFÄHIGKEIT, ZUFRIEDENSTELLENDEN QUALITÄT, EIGNUNG FÜR EINEN BESTIMMTEN ZWECK UND NICHTVERLETZUNG DER RECHTE DRITTER. AUF KEINEN FALL HAFTEN EZVIZ, SEINE GESCHÄFTSFÜHRER, ANGESTELLTEN, MITARBEITER ODER PARTNER FÜR BESONDERE, ZUFÄLLIGE, DIREKTE ODER INDIREKTE SCHÄDEN, EINSCHLIEßLICH, JEDOCH NICHT DARAUF BESCHRÄNKT, VERLUST VON GESCHÄFTSGEWINNEN, GESCHÄFTSUNTERBRECHUNG ODER VERLUST VON DATEN ODER DOKUMENTATIONEN IN VERBINDUNG MIT DER VERWENDUNG DIESES PRODUKTS, SELBST WENN EZVIZ ÜBER DIE MÖGLICHKEIT DERARTIGER SCHÄDEN INFORMIERT WAR.

IN DEM NACH GELTENDEM RECHT MAXIMAL ZULÄSSIGEN UMFANG IST DIE GESAMTHAFTUNG VON EZVIZ FÜR ALLE SCHÄDEN IN KEINEM FALL HÖHER ALS DER URSPRÜNGLICHE KAUFPREIS DES PRODUKTS.

EZVIZ ÜBERNIMMT KEINE HAFTUNG FÜR PERSONEN- ODER SACHSCHÄDEN INFOLGE VON PRODUKTAUSFALL ODER SERVICEEINSTELLUNG, DIE DURCH: A) UNSACHGEMÄßE INSTALLATION ODER NUTZUNG, DIE NICHT DEN ANFORDERUNGEN ENTSPRICHT, B) SCHUTZ NATIONALER ODER ÖFFENTLICHER INTERESSEN, C) HÖHERE GEWALT, D) SIE SELBST ODER DRITTE, EINSCHLIEßLICH, ABER NICHT DARAUF BESCHRÄNKT, DIE VERWENDUNG VON PRODUKTEN, SOFTWARE, ANWENDUNGEN UND ANDEREN PRODUKTEN DRITTER VERURSACHT WERDEN.

BEZÜGLICH PRODUKTEN MIT INTERNETZUGANG ERFOLGT DIE VERWENDUNG DER PRODUKTE AUSSCHLIEßLICH AUF EIGENES RISIKO. EZVIZ IST NICHT FÜR ANORMALEN BETRIEB, DATENSCHUTZVERSTÖßE ODER ANDERE SCHÄDEN AUFGRUND VON CYBERATTACKEN, HACKERANGRIFFEN, VIREN ODER ANDEREN INTERNET-SICHERHEITSRISIKEN VERANTWORTLICH; EZVIZ BIETET JEDOCH AUF ANFRAGE ZEITGERECHTE TECHNISCHE UNTERSTÜTZUNG.ÜBERWACHUNGS- UND DATENSCHUTZGESETZE VARIIEREN JE NACH GERICHTSBARKEIT. ÜBERPRÜFEN SIE VOR DER VERWENDUNG DIESES PRODUKTS ALLE RELEVANTEN GESETZE IN IHRER GERICHTSBARKEIT, UM SICHERZUSTELLEN, DASS IHRE VERWENDUNG GEGEN KEINE GELTENDEN GESETZE VERSTÖßT. EZVIZ HAFTET NICHT, FALLS DIESES PRODUKT FÜR UNGESETZLICHE ZWECKE VERWENDET WIRD.

FÜR DEN FALL VON WIDERSPRÜCHEN ZWISCHEN DEM VORSTEHENDEN UND DEM GELTENDEN RECHT GILT DAS LETZTERE.

Inhalt

Überblick 8

Lieferumfang 8
Basis 9

Kurzanleitung 13

Vorbereitung 13
Schließen Sie das Netzteil an die Basisstation an 13
Sauberes Wasser nachfüllen 14
Installieren Sie die Reinigungslösung 14
Entfernen Sie die Schutzabdeckungen 15
Seitenbürsten und Wischeinsatz installieren 16
Herunterladen der EZVIZ-App 16
Hinzufügen des Roboters zur EZVIZ-App 16
Platzieren Sie den Roboter 17
Erstreinigung 18
Verwenden des Kameraaufklebers (optional) 19

Bedienung der EZVIZ-App 19

Routinemäßige Wartung 20

Wischtuch austauschen 21
Staubkasten entleeren 22
Filter reinigen/ersetzen 23
Reinigen der Hauptbürste 24
Reinigen der Räder 25
Reinigen wichtiger Teile 26
Reinigen Sie den Wassertank/Abwassertank 26
Ersetzen Sie die Reinigungslösung 27
Staubbeutel ersetzen 28
Ersetzen der Seitenbürsten 29
Reinigen Sie die Basisstation 29
Reinigen Sie den Einlassluftfilter 30
Reinigen Sie den Staubabsaugkanal 30

FAQ 31

Anhang 33

Umweltschutzmaßnahmen 33
Wiederaufladbarer Lithium-Ionen-Akku 34
Informationen für private Haushalte 34
Leitlinien zur Verwendung von Videoprodukten 35

Überblick
Lieferumfang



Saugroboter & Moppreiniger *1
(im Folgenden „Roboter“ genannt)



Basisstation *1

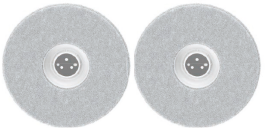

2 x Wischer (mit Wischtuch)



1 x Netzkabel



2 x Seitenbürsten



1 x Kameraaufkleber



Reinigungslösung *1



1 x Reinigungsaufsatz



2 x Kurzanleitungen



1 x Rechtliche Informationen

Das Aussehen des Netzkabels ist abhängig davon, welches Sie gekauft haben.

Basis

Roboter

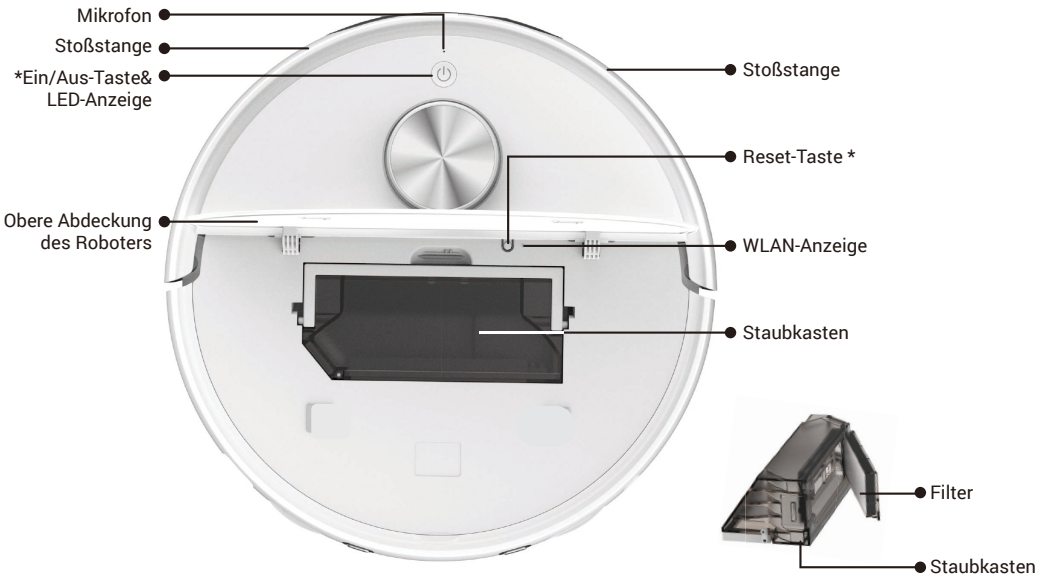

Ein/Aus-Taste	
Drücken und halten Sie 4 Sekunden lang:	Schalte den Roboter ein/aus
Einmal drücken:	Starten/Pausieren Sie die Aufgabe
Drücken Sie zweimal:	Beenden Sie die Aufgabe und kehren Sie zur Basisstation zurück
Drücken Sie dreimal:	Kindersicherung aktivieren/deaktivieren (Bitte aktivieren Sie zuerst die Kindersicherungsfunktion in der EZVIZ-App)

LED-Anzeige		
	Orange	Im Standby-Modus aufgrund niedriger Batterie/Aufgabe pausiert
	Rot	Fehler oder Ausnahmen, bitte überprüfen Sie die Benachrichtigung in der EZVIZ-App
	Blau	In Patrouilleninspektion / Fernvideo
	Weiß	Funktioniert einwandfrei

Reset-Taste	
4 Sekunden lang gedrückt halten	Aufrufen der Netzwerkkonfiguration.
10 Sekunden lang gedrückt halten	Werkseinstellungen wiederherstellen und neu starten.


LDS Lidar (LDS-Lidar)
Kantensensor
Hindernissensor
Scheinwerfer
RGB-Kamera
Infrarot Hindernis Sensor


Ladekontakt
Staubabsauganschluss
Lautsprecher
Ladekontakt
Wasserzulauf
Luftauslass

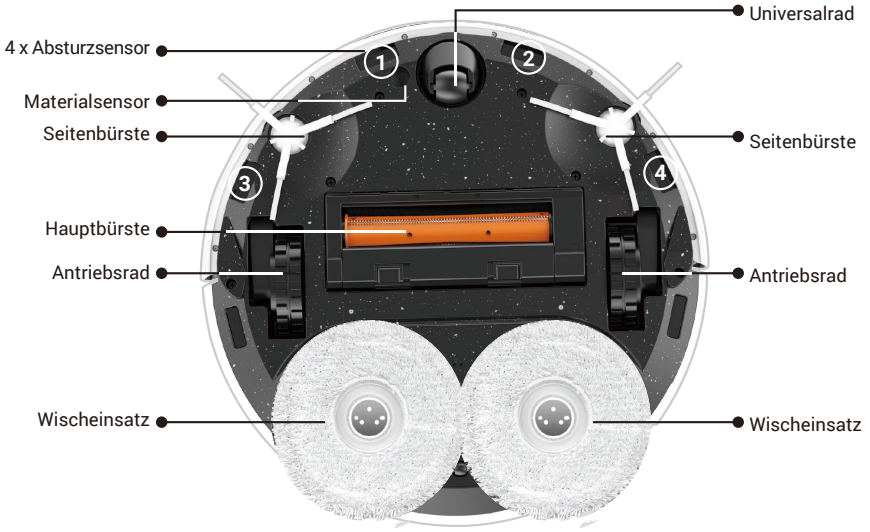
4 x Absturzsensor
Materialsensor
Seitenbürste
Hauptbürste
Antriebsrad
Wischeinsatz
Universalrad
Seitenbürste
Antriebsrad
Wischeinsatz
1
2
3
4

Basisstation

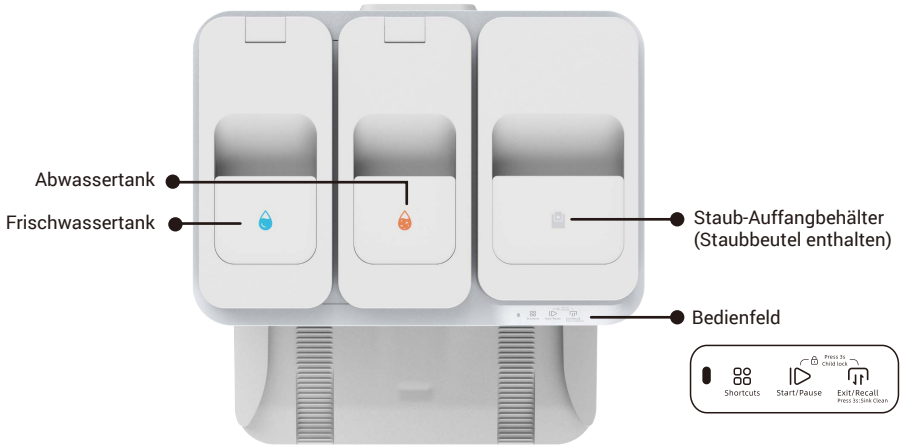

Bedienfeld	
Shortcuts	Start/Pause
Die entsprechenden Kurzanweisungen können durch 3 Aktionen ausgeführt werden (einmal drücken, zweimal drücken, 3 Sekunden lang gedrückt halten). (Bitte binden Sie zuerst Kurzanweisungen in der EZVIZ-App.)	Einmal drücken: Aufgabe starten/pausieren Drücken und halten Sie 3 Sekunden lang: Aufgabe beenden
Beenden/Rückruf	Kindersicherung
Einmal drücken: Roboter verlassen/Rückkehr zur Basisstation Drücken und halten Sie für 3 Sekunden: Starten Sie die Reinigung des Reinigungsbeckens der Basisstation, das Wasser wird nach dem Verlassen des Roboters aus der Basisstation gesprüht. Drücken und halten Sie erneut 3 Sekunden lang: Die Basisstation entnimmt Abwasser.	3 Sekunden lang gedrückt halten: Kindersicherung aktivieren/deaktivieren (Bitte aktivieren Sie zuerst die Kindersicherung in der EZVIZ-App)

Anzeige auf der Basisstation		
	Orange	Geringfügige Ausnahmen
	Rot	Ausnahmen, bitte überprüfen Sie die Benachrichtigung in der EZVIZ-App
	Weiß	Funktioniert einwandfrei

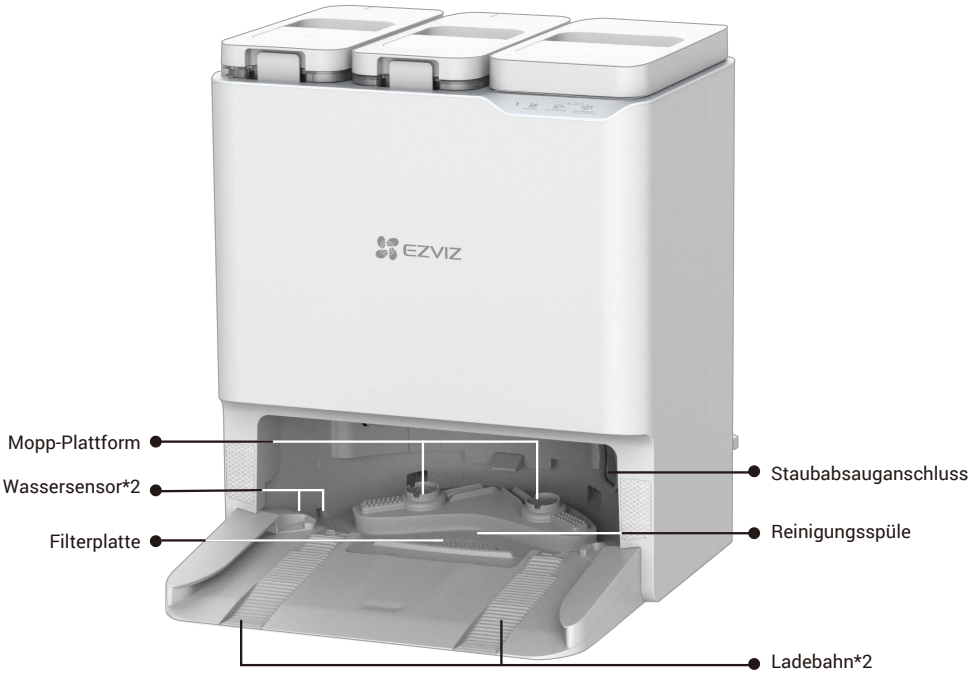
Mopp-Plattform
Wassersensor*2
Filterplatte
Staubabsauganschluss
Reinigungsspüle
Ladebahn*2

Kurzanleitung

Vorbereitung

Versuchen Sie einen Einsatz in Umgebungen mit Treppen zu vermeiden (wenn unvermeidbar, bitte ein Geländer aufstellen), und versuchen Sie, etwaige Hindernisse auf dem Boden vor der Benutzung zu entfernen.

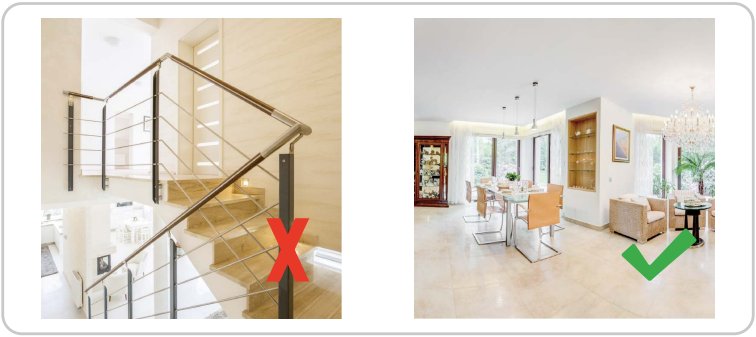

Schließen Sie das Netzteil an die Basisstation an

Wählen Sie einen geeigneten Standort, stellen Sie die Basisstation auf einen horizontalen Boden gegen die Wand, verbinden Sie die Basisstation und die Steckdose mit dem Netzkabel und die Basisstation startet automatisch (es wird empfohlen, die Basisstation auf einem flachen, hellen Fliesenboden anstelle eines Teppich- oder Holzbodens zu platzieren).



- Um externe Hitzeschäden an der Basisstation zu vermeiden, stellen Sie sie bitte nicht neben Heizkörper, Heizungen, Kamine usw.
- Für einen normalen Ladevorgang platzieren Sie die Basisstation bitte nicht in Umgebungen, die direktem Sonnenlicht, Regen, Schnee oder Feuchtigkeit ausgesetzt sind, da der Roboter sonst möglicherweise nicht zur Basisstation zurückkehren kann.

Sauberes Wasser nachfüllen

Entfernen Sie die Schutzbeutel des sauberen Wassertanks und des Abwassertanks, füllen Sie den sauberen Wassertank mit sauberem Wasser und installieren Sie sie dann wieder.

- Füllen Sie kein heißes Wasser, da das Gerät sonst beschädigt werden kann.
- Es wird empfohlen, Leitungswasser bei Raumtemperatur hinzuzufügen. Bitte fügen Sie das vom Wasserreiniger gefilterte Wasser nicht hinzu.
- Wenn Sie eine Reinigungslösung verwenden müssen, verwenden Sie bitte eine spezielle Reinigungslösung von EZVIZ. Andere Reinigungslösungen können das Gerät beschädigen.
- Bitte beachten Sie, dass das Wasser die maximale Wasserstandslinie nicht überschreiten darf.



Installieren Sie die Reinigungslösung

1. Entfernen Sie die Schutzfolie und die Versiegelung oben auf der Reinigungslösungsflasche.



2. Nehmen Sie den Abwassertank heraus und installieren Sie dann die Reinigungslösungsflasche gemäß der folgenden Abbildung.
3. Setzen Sie nach der Installation den Abwassertank ein.

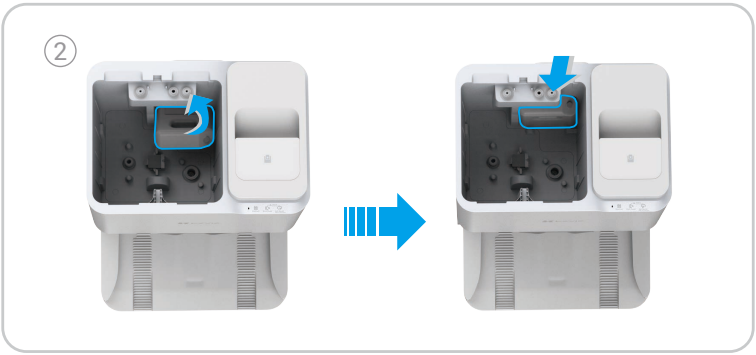

- Bitte drücken Sie die Reinigungslösungsflasche bei der Installation in die Stelle.
- Verwenden Sie keine andere Sterilisationslösung oder Reinigungslösung, die nicht von EZVIZ hergestellt wurde, da das Gerät sonst beschädigt werden kann.

Entfernen Sie die Schutzabdeckungen

Vor der Verwendung entfernen Sie die Schutzschilde auf beiden Seiten des vorderen Stoßfängers sowie alle Schutzfolien auf dem Roboter und der Basisstation.



Seitenbürsten und Wischeinsatz installieren

Bringen Sie die Seitenbürsten und den Wischeinsatz unten an: Richten Sie die Seitenbürsten wie in der Abbildung gezeigt am Punkt aus und drücken Sie sie nach unten. Ein hörbares „Klicken“ zeigt an, dass sie richtig installiert sind. Richten Sie den Wischeinsatz am Magnetpunkt aus.

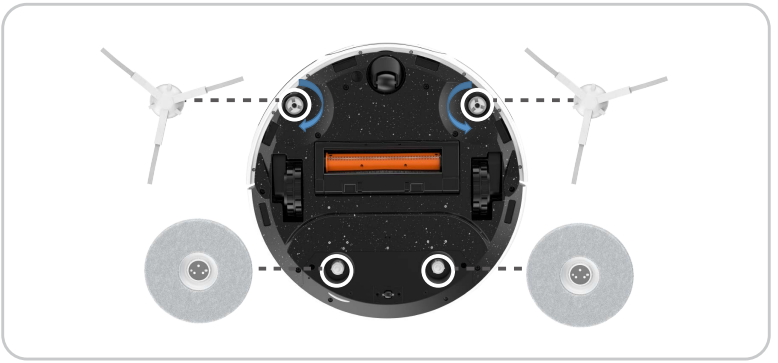

Herunterladen der EZVIZ-App

1. Verbinden Sie Ihr Mobiltelefon mit dem WLAN (nur 2,4-GHz-WLAN wird unterstützt).
2. Laden Sie die EZVIZ-App herunter, indem Sie im App Store oder in Google Play™ nach „EZVIZ“ suchen, und installieren Sie diese.
3. Starten Sie die App and registrieren Sie ein EZVIZ-Benutzerkonto.

EZVIZ App

Download on the App Store | GET IT ON Google Play

- Wenn Sie die App bereits verwendet haben, achten Sie darauf, dass es sich um die neueste Version handelt. Um herauszufinden, ob ein Update verfügbar ist, wechseln Sie zum App-Store oder zu Google Play™ und suchen Sie nach „EZVIZ“.
- Der tatsächliche Ablauf kann sich aufgrund laufender App-Updates unterscheiden. Befolgen Sie die Anweisungen in der App.

Hinzufügen des Roboters zur EZVIZ-App

1. Melden Sie sich in der EZVIZ-App mit Ihrem Konto an und tippen Sie auf das Symbol für das Hinzufügen von Geräten. Es erscheint die Oberfläche zum Scannen des QR-Codes.
2. Halten Sie die Ein/Aus-Taste des Roboters 4 Sekunden lang gedrückt, bis er startet.
3. Öffnen Sie die obere Abdeckung des Roboters, scannen Sie den QR-Code auf dem Robotergehäuse und führen Sie die Netzwerkkonfiguration und das Hinzufügen des Roboters gemäß den Anweisungen auf der Schnittstelle durch.

Wenn die WLAN-Verbindung fehlschlägt oder Sie den Roboter mit einem anderen WLAN verbinden möchten, müssen Sie 4 Sekunden lang die Reset-Taste gedrückt halten. Dadurch wird der Roboter neu gestartet und Sie können den Roboter erneut zur EZVIZ App hinzufügen.

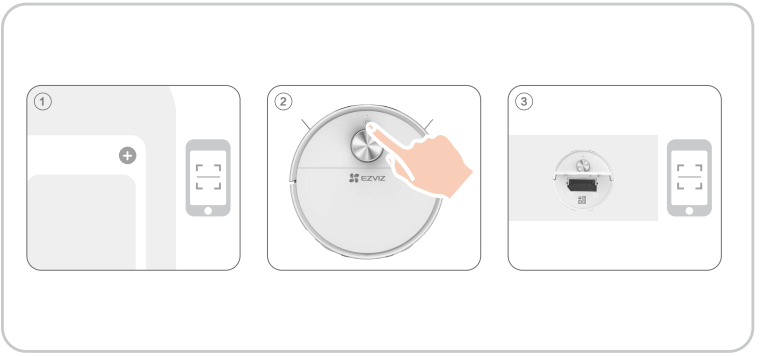

Platzieren Sie den Roboter

Stellen Sie den Roboter vor der Basisstation auf und drücken Sie dann die Taste auf dem Bedienfeld. Der Roboter wird in die Basisstation einfahren und mit dem Aufladen beginnen.

Es wird empfohlen, den Roboter innerhalb von 50 cm vor der Basisstation zu platzieren, um ein Aufladen zu vermeiden.

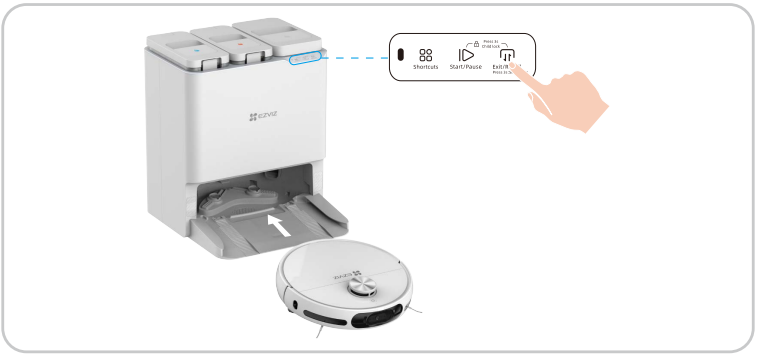

Erstreinigung

Sie haben drei Möglichkeiten zur Bedienung:
1. Drücken Sie die Taste auf der Basisstation, um zu arbeiten.

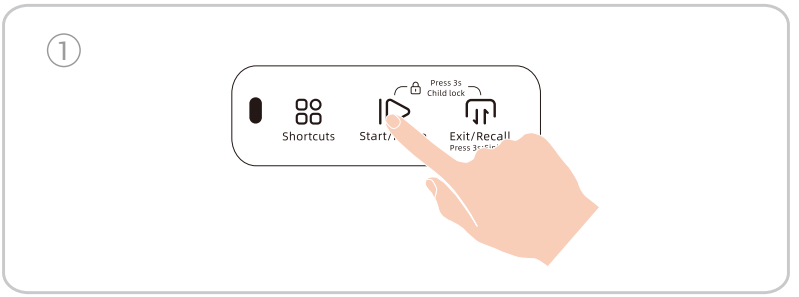

2. Melden Sie sich über die EZVIZ-App in Ihrem Konto an, fügen Sie das Gerät hinzu und wählen Sie den Reinigungsmodus auf der Startseite des Geräts in der App aus und klicken Sie auf .

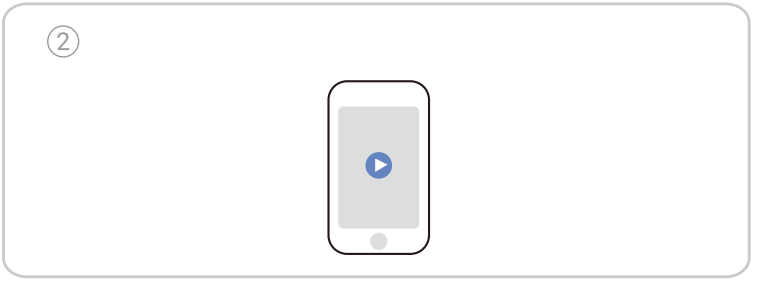

3. Drücken Sie die Taste auf dem Roboter, um zu arbeiten.

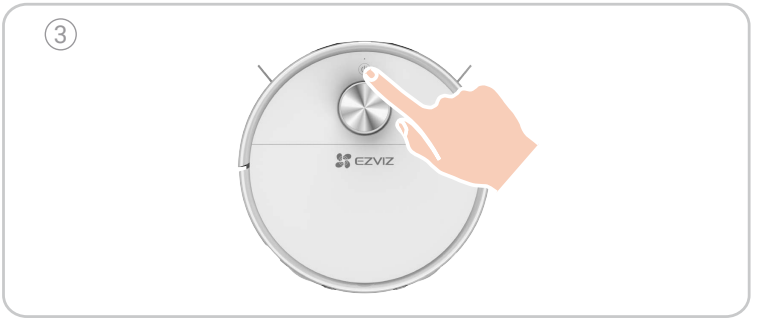

Verwenden des Kameraaufklebers (optional)

Für den Fall, dass Sie die Kamera abdecken möchten, wird ein Kameraaufkleber mitgeliefert.

1. Ziehen Sie die Schutzfolie ab.
2. Reinigen und wischen Sie das Glas der Kamera mit einem feuchten Tuch ab. Drücken Sie den Kameraaufkleber auf das Glas der Kamera und vergewissern Sie sich, dass er fest haftet.
3. Der Aufkleber kann abgewaschen und wiederverwendet werden.



Die visuelle Funktion zur Hindernisumfahrung dieses Geräts setzt voraus, dass die Kamera eingeschaltet is. Die damit verbundene Bildverarbeitung erfolgt lokal im Gerät; das Bild wird nicht nach EZVIZ-CloudPlay hochgeladen. Sie können die Kamera maskieren, um die Funktion nach Bedarf zu deaktivieren. Der Verpackung des Produkts liegt zur Maskierung ein elektrostatisch adsorbierter Kameraaufkleber bei.

Bedienung der EZVIZ-App

Die App-Oberfläche kann sich aufgrund einer Versionsaktualisierung abweichen. Beziehen Sie sich immer auf die Oberfläche der App, die auf Ihrem Handy installiert ist.

Reinigungskarte

Kartenbearbeitung (Bereichsteilung, Bereichszusammenführung, Bereichserstellung, Raumbezeichnung, No-Go-Zone, unsichtbare Wand, Drehung, Schwellenwert), Kartenzonierung, Teppichanzeige, Echtzeit-Reinigungsroutenanzeige und Mehrfachkarten-Speicherung.

Reinigungsverfahren

Allgemeine Reinigung, personalisierte Reinigung, Reinigung bestimmter Räume und Flächenreinigung.

Einstellungen für die Reinigung

Saugleistungseinstellung, Wasservolumeneinstellung, Reinigungssequenzeinstellung, Teppichverstärkung, zusätzliches Kehren für Teppich und Selbstreinigung für Hauptbürste.

Überwachungsfunktion

Geplante Patrouilleninspektion, festgelegte Bewegung, Schnappschuss/Aufzeichnung bei Patrouilleninspektion, Sprachinterkom.

Informationsanzeige

Reinigungshistorie, Patrouilleninspektionshistorie, Roboterleistung, Verbrauchsmaterialien und Wartung.

Mehr Funktionen

Firmware-Upgrade, Lautstärkeregelung, geplante Reinigung, Nicht stören-Modus, Nachtsichtlichtkompensation und so weiter.

Routinemäßige Wartung

Um den besten Zustand des Geräts aufrechtzuerhalten, halten Sie das Gerät bitte instand und tauschen Sie die Ersatzteile in folgenden Abständen:

Roboterteil	Wartungsfrequenz	Austauschfrequenz
Wischtuch	/	Alle 2-3 Monate
Seitenbürste	Einmal alle 2 Wochen	Alle 3-6 Monate
Hauptbürste	Einmal pro Woche	Alle 6-12 Monate
Staubbeutel	/	Every 3-4 months
Hocheffizienzfilter	Einmal pro Woche	Alle 3-6 Monate
LDS Lidar (LDS-Lidar) RGB-Kamera Kantensensor Hindernissensor Absturzsensor Infrarotempfangsteil Stoßstange Ladekontakt Universalrad/Antriebsrad	Einmal pro Woche	/
Reinigungsspüle	Einmal alle 2 Wochen	/
Frischwassertank	Einmal alle 3 Monate	/
Abwassertank	Nach jedem Wischen	/
Basisstation	Einmal alle 2 Wochen	/

- Bevor Sie Reinigungs- und Wartungsarbeiten am Gerät durchführen, müssen Sie den Roboter auf AUS schalten und den Stecker der Dockingstation abziehen.
- Der Multifunktionsaufsatz für die Reinigung erleichtert die Wartung des Geräts. Gehen Sie vorsichtig damit um, da er scharfe Kanten hat.
- EZVIZ produziert verschiedene Ersatzteile und Aufsätze. Weitere Informationen zu Ersatzteilen finden Sie unter www.ezviz.com.
- Zubehörteile gelten als Verbrauchsmaterialien, und es wird empfohlen, regelmäßige Wartung und Austausch durchzuführen. Aufgrund ihrer Verschleißmerkmale unterliegen sie nicht dem Standardproduktgarantiezeitraum.

Wischtuch austauschen

Drücken Sie die Taste auf dem Bedienfeld der Basisstation, um den Roboter aus der Basisstation zu bewegen.



Drehen Sie den Roboter um, nehmen Sie die Wischmopp-Montage ab.

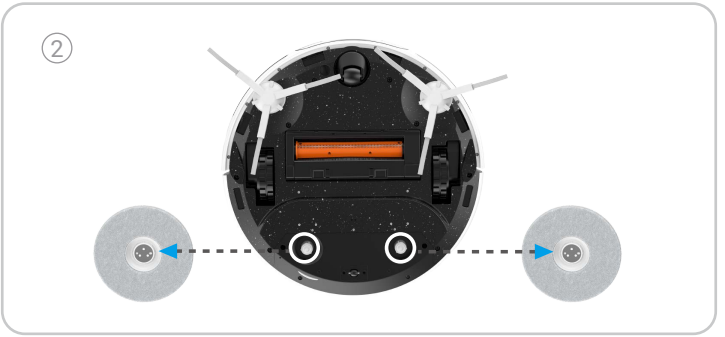

Entfernen Sie das alte Wischtuch aus der Wischmopp-Montage und ersetzen Sie es durch ein neues, und setzen Sie dann die Wischmopp-Montage wieder in den Roboter ein.

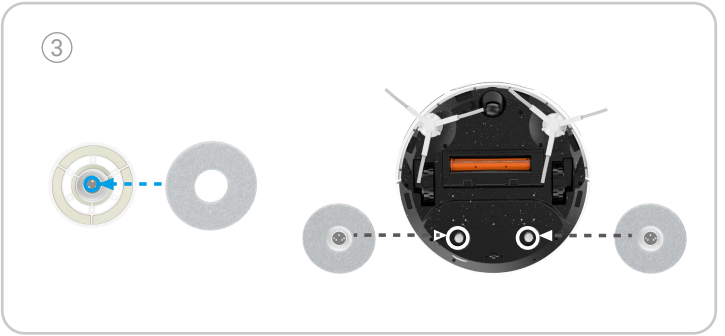

Drücken Sie erneut die Taste auf dem Bedienfeld der Basisstation, um den Roboter zur Basisstation zurückzukehren.



Staubkasten entleeren

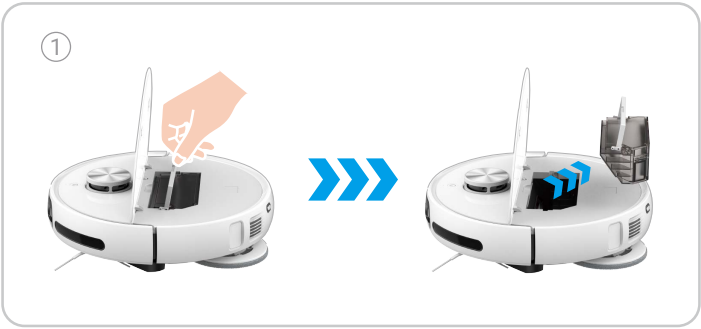

Lösen Sie die Schnalle an der Seite des Staubbehälters, öffnen Sie die Abdeckung des Staubbehälters und gießen Sie den Müll darin aus.

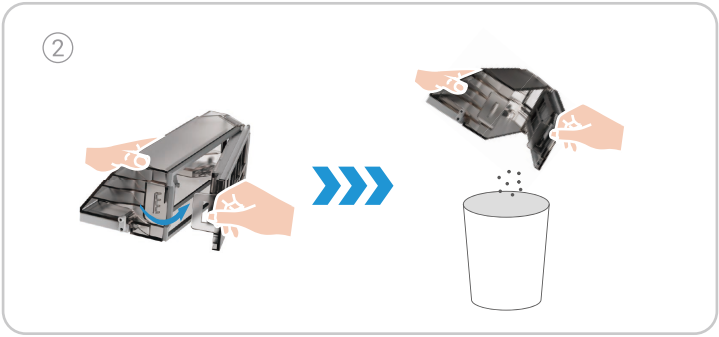



- Bitte stellen Sie sicher, dass die Staubbox und der Filter ordnungsgemäß auf dem Roboter installiert sind, bevor Sie eine Reinigungsmission durchführen.
- Planen Sie keine Reinigungsmission, wenn die Staubbox oder der Filter nicht ordnungsgemäß installiert sind.

Filter reinigen/ersetzen

Drücken Sie die Taste auf dem Bedienfeld der Basisstation, um den Roboter aus der Basisstation zu bewegen.

Öffnen Sie die obere Abdeckung des Roboters, nehmen Sie die Staubbox heraus und entfernen Sie die Filtereinheit.



Leicht die Filtereinheit abklopfen oder das Reinigungswerkzeug verwenden, um den Filter zu reinigen, dann mit Wasser abspülen und gründlich trocknen lassen.

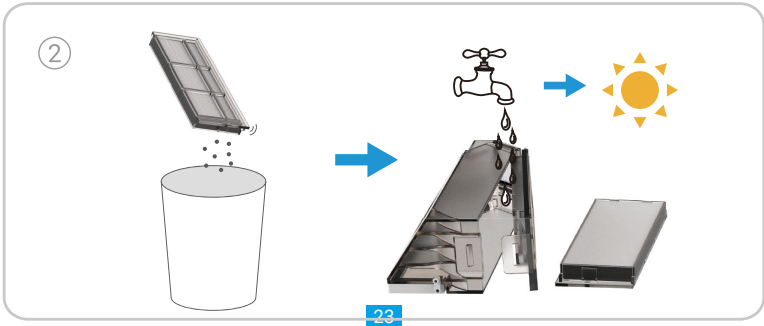

Installieren Sie es zurück in den Staubbehälter und legen Sie es dann in den Roboter. Schließen Sie die obere Abdeckung und drücken Sie die Taste auf dem Bedienfeld der Basisstation, um den Roboter zur Basisstation zurückkehren zu lassen.

Wenn der Filter ausgetauscht werden muss, nehmen Sie ihn bitte aus dem Staubbehälter heraus und setzen Sie einen neuen ein.



Reinigen der Hauptbürste

Drücken Sie die Schnallen, um die Hauptbürstenabdeckung und die Hauptbürste herauszunehmen.

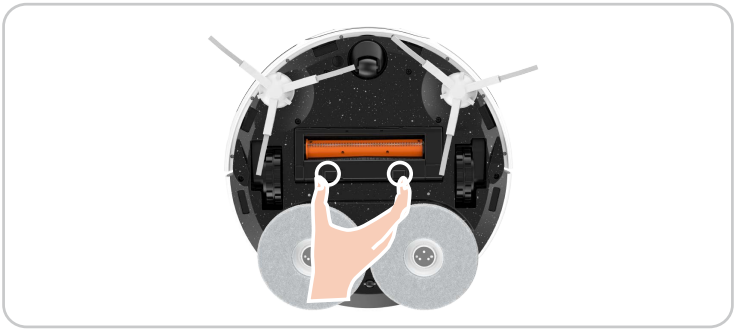

Drücken und drehen Sie die Taste am Ende des Reinigungsaufsatzes, nehmen Sie das versteckte Hakenmesser heraus, reinigen Sie dann die Hauptbürste und setzen Sie sie wieder ein.

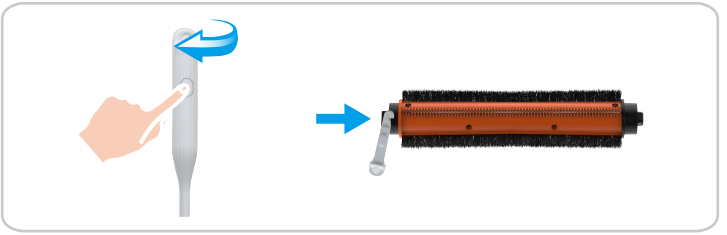

Reinigen der Räder

Ziehen Sie das Universalrad direkt mit der Hand hoch, reinigen Sie es mit dem versteckten Reinigungswerkzeug und setzen Sie es dann wieder ein.

Wenn nach längerem Gebrauch ungewöhnliche Geräusche auftreten, nehmen Sie bitte das Universalrad ab und geben Sie Schmiermittel in die Metallwelle.

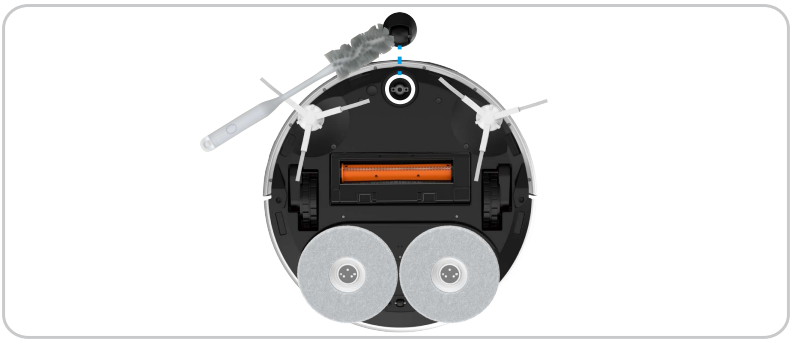

Reinigen Sie die angetriebenen Räder mit dem versteckten Reinigungswerkzeug.

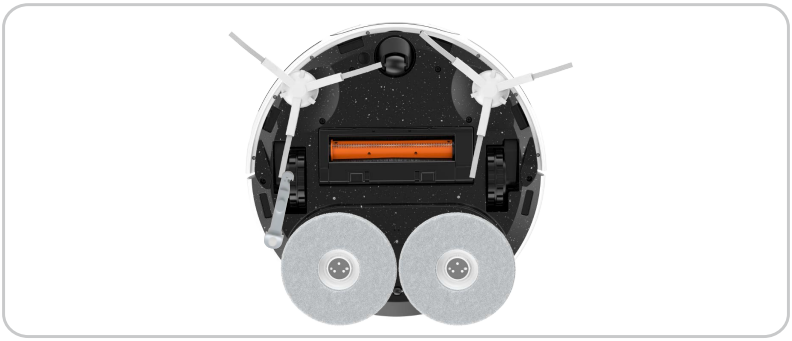

Reinigen wichtiger Teile

Wischen und reinigen Sie die Absturzsensoren, den Materialsensor, die Magnetpunkte, die Ladekontakte, die RGB-Kamera, die Hindernissensoren, den Kantensensor und das Infrarotempfangsteil mit einem weichen trockenen Tuch.

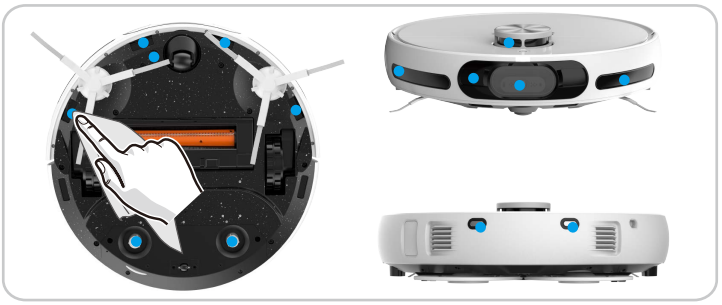

Reinigen Sie den Wassertank/Abwassertank

Öffnen Sie die Abdeckung, lösen Sie die Schnalle und nehmen Sie den Filter nach oben heraus, um ihn zu reinigen.



Gießen Sie das Abwasser aus und verwenden Sie Reinigungswerkzeug, um den Schmutz im Abwassertank zu entfernen.



Ersetzen Sie die Reinigungslösung

1. Nehmen Sie den Abwassertank heraus, entfernen Sie die Schutzfolie und versiegeln Sie die Flasche.
2. Installieren Sie die Reinigungslösungsflasche gemäß der Abbildung auf der Basisstation.
3. Stellen Sie den Abwassertank nach Abschluss der Installation wieder auf die Basisstation.

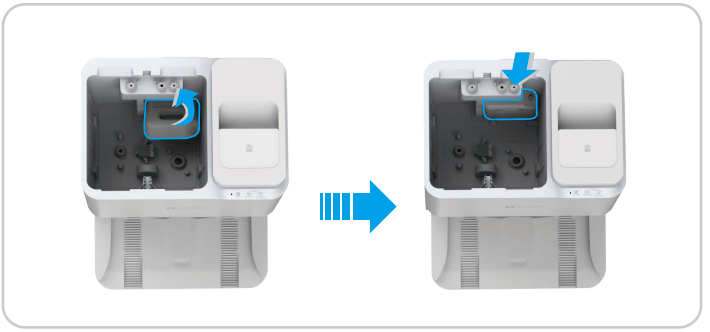

Staubbeutel ersetzen

Öffnen Sie die obere Abdeckung des Staubbehälters, heben Sie den Griff des Staubbeutels an, um ihn herauszunehmen und zu entsorgen.

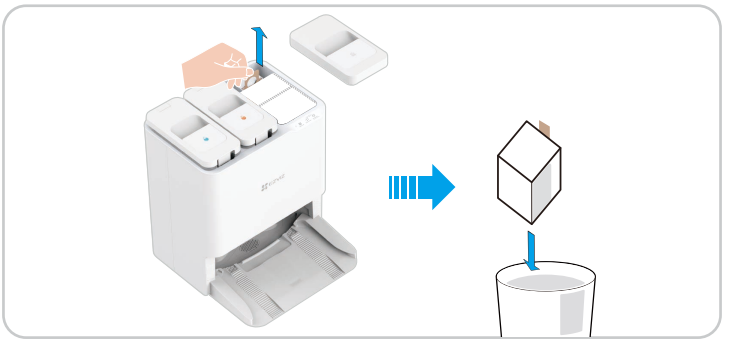

Installieren Sie einen neuen Staubbeutel an Ort und Stelle und schließen Sie dann die obere Abdeckung.



Ersetzen der Seitenbürsten

Ziehen Sie die alte Seitenbürste heraus und drücken Sie dann die neue an die Position.

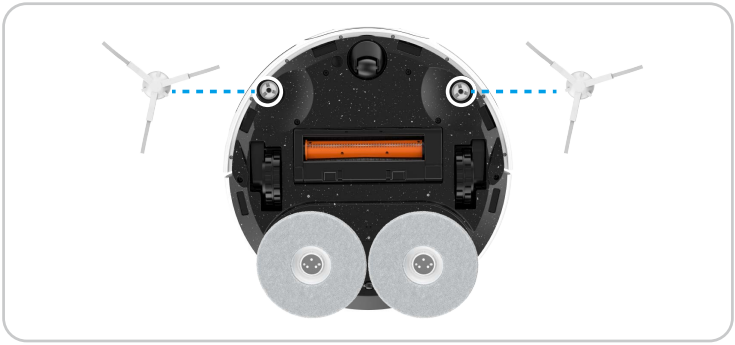

Reinigen Sie die Basisstation

Verwenden Sie Reinigungswerkzeug oder Lappen, um das Innere der Basisstation und des Reinigungsbeckens zu reinigen.

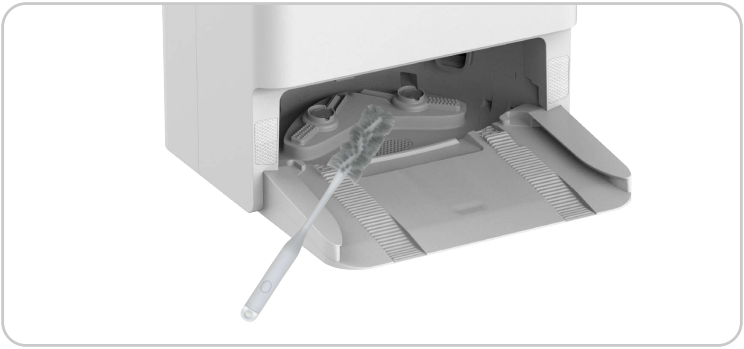

Reinigen Sie den Einlassluftfilter

1. Öffnen Sie die obere Abdeckung des Staubsammelbehälters und heben Sie dann den Griff des Staubbeutels an. Drehen Sie den Ansaugluftfilter an der Unterseite des Staubsammelbehälters und nehmen Sie ihn heraus.
2. Spülen Sie mit sauberem Wasser ab, trocknen Sie es ab und installieren Sie es dann wieder in der Staubsammelbox.



Reinigen Sie den Staubabsaugkanal

Für den Roboter: Nachdem Sie den Staubbehälter herausgenommen haben, verwenden Sie ein Werkzeug wie eine dünne weiche Bürste, um in den Staubkollektionskanal zu gelangen und zu reinigen.



Für die Basisstation: Nachdem Sie den Staubbeutel herausgenommen haben, verwenden Sie ein Werkzeug wie eine dünne weiche Bürste, um in den Staubanschluss oder das Staubrohr zu gelangen und es zu reinigen.



FAQ

Problem	Lösung
Ladevorgang fehlgeschlagen	Bitte bestätigen Sie, ob das Netzkabel der Basisstation gut angeschlossen ist.
Ladevorgang fehlgeschlagen	Es gibt viele Hindernisse in der Nähe der Basisstation. Bitte reinigen Sie die Hindernisse vor der Basisstation.
	Empfohlen wird, den Roboter vor jeder Reinigungsaufgabe zurück zur Basisstation zu bringen und sicherzustellen, dass der Roboter von der Basisstation aus startet.
	Hoher Bodenwiderstand. Es wird empfohlen, die Basisstation auf einen flachen und hellen Fliesenboden zu stellen.
	Der Boden ist rutschig. Empfohlen wird, den Boden vor der Basisstation zu wischen.
	Falscher Standort der Basisstation. Bitte überprüfen Sie, ob der Standort der Basisstation auf der Karte korrekt ist.
	Bitte stellen Sie die Basisstation nicht in direktes Sonnenlicht.
Wenn beim Aufladen eine Betriebsstörung in der Nähe der Basisstation auftritt	Es gibt Hindernisse innerhalb von 1,5 m vor der Basisstation und innerhalb von 0,1 m auf der Seite. Bitte entfernen Sie die Hindernisse direkt vor der Basisstation.
	Bitte verwenden Sie ein weiches Material (Taschentuch oder weiches trockenes Tuch), um den Ladekontakt am Ende des Roboters abzuwischen.
	Bitte wischen Sie die angetriebenen Räder des Roboters ab und laden Sie die Spuren auf der Unterseite der Basisstation auf.
	Bitte bestätigen Sie, ob der Installationsort der Basisstation direkt Sonnenlicht ausgesetzt ist.
Abnormale Geräusche/ Erschütterungen während der Reinigung	Fremdkörper, die sich in den Rädern, Seitenbürsten oder Hauptbürsten verfangen haben, bitte nach dem Ausschalten des Roboters entfernen und dann starten.
	Die Gummileiste am Staubanschluss reibt auf dem Boden, was ein normaler Vorgang ist.
	Wenn das Wischtuch aufgerollt ist, entfernen Sie die Wischmontage und installieren Sie das Wischtuch erneut.
Abwassertank pumpt weiterhin Wasser	Reinigen Sie die Basisstation. Weitere Informationen finden Sie auf Seite 28.
Kann keine Verbindung zum Wi-Fi herstellen	Schlechtes Wi-Fi-Signal, bitte stellen Sie sicher, dass der Roboter sich in einem Bereich mit gutem Wi-Fi-Signal befindet.
	Wi-Fi-Verbindungsfehler. Bitte setzen Sie das Wi-Fi zurück, laden Sie die neueste EZVIZ-App herunter und versuchen Sie, den QR-Code auf dem Roboter zu scannen, um ihn erneut zu verbinden.
Kann Hindernissen nicht ausweichen	Verwenden Sie ein Luftblaswerkzeug, um das Glas auf der Linse zu reinigen, oder Sie können weiche Tücher oder trockene Tücher verwenden, um das Glas auf der Linse abzuwischen.
	Die Hindernisvermeidungsleistung des Roboters wird aufgrund von Umwelteinflüssen abnehmen, wenn er auf Objekte mit hoher Transparenz (wie Glas), hoher Reflektivität (wie poliertes Metall) oder niedriger Reflektivität (wie schwarze Objekte) trifft.
Abnormale Hindernisvermeidung	Drehen Sie den Roboter um und installieren Sie die Seitenbürste erneut. Stellen Sie sicher, dass Sie sie vollständig installieren, bis Sie ein \"Klick\" -Geräusch hören.

Seitenbürste fiel während der Reinigung ab	Drehen Sie den Roboter um und installieren Sie die Seitenbürste erneut. Stellen Sie sicher, dass Sie sie vollständig installieren, bis Sie ein \"Klick\" -Geräusch hören.
Die Anti-Fall-Erkennung ist fehlgeschlagen, der Roboter kann Treppen oder hohe Orte nicht vermeiden.	Verwenden Sie weiche Tücher oder trockene Tücher, um die Kliffsensoren abzuwischen.
Kann keinen Staub sammeln, schlechte Staubsammeleffekte oder abnormale Geräusche beim Sammeln von Staub	Bitte überprüfen Sie, ob der Staubsaugschlauch des Roboters und der Basisstation blockiert ist. Wenn ja, lesen Sie bitte die Reinigungsmethode des Staubsaugschlauchs in diesem Benutzerhandbuch.
	Voller Staubbeutel. Wenn ja, bitte einen neuen Einwegstaubbeutel einsetzen.
	Der Luftauslass des Staubbehälters des Roboters ist blockiert, bitte reinigen Sie ihn und entfernen Sie Fremdkörper.
Kann nicht automatisch trocknen	Die Auto-Trocknungsfunktion ist in der APP deaktiviert. Bitte überprüfen Sie die Einstellungen in der APP.
	Während des Trocknens beendet der Roboter die Trocknungsaufgabe vorzeitig, wenn Sie den Knopf auf dem Roboter oder den Roboter aus der Basisstation drücken.
Abnormale Betriebsweise	Wenn das Problem nach Berücksichtigung der oben genannten möglichen Ursachen weiterhin besteht, können die Komponenten abnormal sein. Bitte kontaktieren Sie die Kundendienstabteilung.

Weitere Informationen über das Gerät finden Sie unter www.ezviz.com/de.

Anhang

Umweltschutzmaßnahmen

Die im eingebauten Lithium-Ionen-Akku dieses Produkts enthaltenen Chemikalien können die Umwelt belasten. Bauen Sie den Akku vor dem Verschrotten aus und senden Sie ihn zur zentralen Entsorgung an eine professionelle Akku-Recyclingstation.

1. Lassen Sie den Roboter in einen Zustand mit geringer Leistung laufen, der ohne Berührung der Basisstation nicht gereinigt werden kann. \n\n(Note: The translation assumes that \"Robot\" refers to a robotic vacuum cleaner and \"Base Station\" refers to the charging dock.)
2. Schalten Sie den Roboter aus und entfernen Sie die Seitenbürste und den Staubbehälter.
3. Drehen Sie den Roboter um und entfernen Sie die Schrauben an der Unterseite.
4. Entfernen Sie die Batterieabdeckung.
5. Greifen Sie den schwarzen Aufkleber mit der Pfeilspitze und entfernen Sie den Akku.

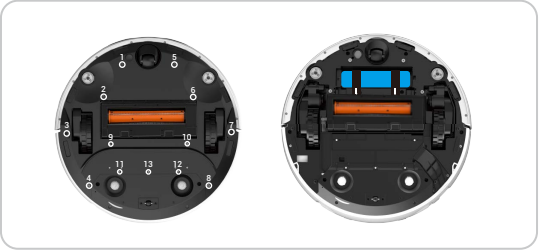

- Beim Demontieren des Akkus stellen Sie bitte sicher, dass die Energie erschöpft ist und arbeiten Sie mit der Basisstation getrennt.
- Bauen Sie das Batteriepaket als Ganzes aus und beschädigen Sie dabei nicht das Gehäuse des Batteriepakets, um einen Kurzschluss oder das Auslaufen gefährlicher Stoffe zu vermeiden.
- Wenn Chemikalien aus dem Akku ausgetreten sind, die Sie versehentlich berühren, dann spülen Sie die betroffenen Körperteile sofort mit reichlich Wasser ab und suchen Sie umgehend einen Arzt auf.
- Sie dürfen dieses Gerät nach dem Ablaufdatum oder, wenn es nach einer Reparatur nicht mehr normal funktioniert, einfach wegwerfen. Geben Sie es an ein Unternehmen ab, das für die Entsorgung von Elektro-und Elektronikaltgeräten qualifiziert ist, und beachten Sie die nationalen oder lokalen Vorschriften für deren Entsorgung.
- Standby-Modus: Die Basisstation wechselt in den Standby-Modus, nachdem der Roboter 10 Minuten lang ausgeschaltet wurde: 0,5 W.

Wiederaufladbarer Lithium-Ionen-Akku

Batterietyp des Geräts: Tragbarer Akku. Der Akku kann bei diesem Gerät nicht herausgenommen werden; insofern würde es ein Risiko darstellen, ihn zu entfernen.
Batteriemodell: PK-01RT-18650-4S2P
Nennspannung: 14,4 V DC
Nennkapazität: 5.1Ah
Nennenergie: 73.44Wh

Chemische Zusammensetzung	CAS-Nr.	Gewicht (%)
Kobalt-Lithium-Mangan-Nickeloxid	346417-97-8	34,61 %
Graphit	7782-42-5	18,32 %
Stahlmantel	12597-68-1	16,49 %
Elektrolyt	21324-40-3	11,2 %
Kupferfolie	7440-50-8	6,66 %
Aluminiumfolie	7429-90-5	3,05 %
Trennzeichen	9002-88-4	2,22 %
Leiterplatte	26265-08-7	1,9 %
PVC	9002-86-2	1,73 %
EVA	24937-78-8	1,64 %
Gerstenpapier	/	0,89 %
Nickel(Ni)	7440-02-0	0,4 %
Polycarbonat	25037-45-0	0,38 %
Lötzinn	7440-31-5	0,26 %
Klebstoff	9010-98-4, 9003-35-4	0,25 %

Informationen für private Haushalte

1. Getrennte Sammlung von Altgeräten: Elektro- und Elektronikgeräte, die zu Abfall geworden sind, werden als Altgeräte bezeichnet. Besitzer von Altgeräten haben diese einer vom unsortierten Siedlungsabfall getrennten Erfassung zuzuführen. Altgeräte gehören insbesondere nicht in den Hausmüll, sondern in spezielle Sammel- und Rückgabesysteme.
2. Batterien und Akkus sowie Lampen: Besitzer von Altgeräten müssen in der Regel vor der Abgabe an einer Sammelstelle Abfallbatterien und Akkumulatoren, die nicht fest in den Altgeräten eingebaut sind und ohne Zerstörung entfernt werden können, von den Altgeräten trennen. Dies gilt nicht, soweit Altgeräte einer Vorbereitung zur Wiederverwendung unter Beteiligung eines öffentlich-rechtlichen Entsorgungsträgers zugeführt werden.
3. Optionen für die Rückgabe von Altgeräten: Besitzer von Altgeräten aus privaten Haushalten können diese bei den Sammelstellen der öffentlich-rechtlichen Entsorgungsträger oder bei den von Herstellern oder Vertreibern im Sinne des ElektroG eingerichteten Rücknahmestellen unentgeltlich abgeben. Rücknahmepflichtig sind Geschäfte mit einer Verkaufsfläche von mindestens 400 m² für Elektro- und Elektronikgeräte sowie diejenigen Lebensmittelgeschäfte mit einer Gesamtverkaufsfläche von mindestens 800 m², die mehrmals pro Jahr oder dauerhaft Elektro- und Elektronikgeräte anbieten und auf dem Markt bereitstellen. Dies gilt auch bei Vertrieb unter Verwendung von Fernkommunikationsmitteln, wenn die Lager- und Versandflächen für Elektro- und Elektronikgeräte mindestens 400 m² betragen oder die gesamten Lager- und Versandflächen mindestens 800 m² betragen. Vertreiber haben die Rücknahme grundsätzlich durch geeignete Rückgabemöglichkeiten in zumutbarer Entfernung zum jeweiligen Endnutzer zu gewährleisten. Die Möglichkeit der kostenlosen Rückgabe von Altgeräten besteht für Vertreiber, die verpflichtet sind, Altgeräte zurückzunehmen, unter anderem wenn ein neues ähnliches Gerät, das im Wesentlichen die gleichen Funktionen erfüllt, an einen Endnutzer geliefert wird.
4. Datenschutz-Hinweis: Abfallausrüstung enthält oft sensible persönliche Daten. Dies gilt insbesondere für Geräte der Informations- und Telekommunikationstechnologie wie Computer und Smartphones. Zu Ihrem eigenen Interesse beachten Sie bitte, dass jeder Endbenutzer für das Löschen der Daten auf den zu entsorgenden Altgeräten verantwortlich ist.
5. Bedeutung des Symbols „durchgestrichene Mülltonne“: Das auf Elektro- und Elektronikgeräten regelmäßig abgebildete Symbol einer durchgestrichenen Mülltonne weist darauf hin, dass das jeweilige Gerät am Ende seiner Lebensdauer getrennt vom unsortierten Siedlungsabfall zu erfassen ist.

Leitlinien zur Verwendung von Videoprodukten

Sehr geehrte EZVIZ-Benutzer,

Technologie beeinflusst jeden Aspekt unseres Lebens. Als zukunftsweisendes Technologieunternehmen sind wir uns immer mehr der Rolle bewusst, die Technologie bei der Verbesserung von Effizienz und Qualität unseres Lebens spielt. Gleichzeitig sind wir uns auch der potenziellen Schäden durch ihre unsachgemäße Nutzung bewusst. Zum Beispiel können Videoprodukte reale, vollständige und klare Bilder aufzeichnen, daher haben sie eine große Bedeutung bei der Darstellung von Fakten. Dennoch können unsachgemäße Verbreitung, Nutzung und/oder Verarbeitung von Videoaufzeichnungen die Privatsphäre, legitimen Rechte und Interessen anderer verletzen.

Verpflichtet zur Technologieinnovation zum Guten, befürworten wir bei EZVIZ hiermit aufrichtig, dass jeder Benutzer Videoprodukte ordnungsgemäß und verantwortungsbewusst nutzen sollte, um gemeinsam eine positive Umgebung zu schaffen, in der alle damit verbundenen Praktiken und Nutzungen geltenden Gesetzen und Vorschriften entsprechen, die Interessen und Rechte Einzelner respektieren und die soziale Moral fördern.

Hier sind EZVIZ Initiativen, auf die wir Ihre Aufmerksamkeit lenken möchten:Jede Person hat eine angemessene Erwartung an Privatsphäre und die Verwendung von Videoprodukten sollte damit nicht in Konflikt stehen. Daher sollte beim Installieren von Videoprodukten in öffentlichen Bereichen in angemessener und effektiver Weise eine Warnmeldung angezeigt werden, die den Überwachungsbereich klarstellt. Bei nicht öffentlichen Bereichen sollten die Rechte und Interessen der Beteiligten sorgfältig bewertet werden, einschließlich, aber nicht beschränkt auf, die Installation von Videoprodukten nur nach Einholung der Zustimmung der Interessengruppen und die Vermeidung von hochunsichtbaren Videoprodukten ohne das Wissen anderer.Video-Produkte zeichnen objektiv Aufnahmen von realen Aktivitäten zu bestimmten Zeiten und Orten auf. Benutzer sollten im Voraus vernünftig die beteiligten Personen und Rechte in diesem Bereich identifizieren, um eine Verletzung des Porträts, der Privatsphäre oder anderer Rechte Dritter zu vermeiden, während sie sich durch Videoprodukte schützen. Beachten Sie, dass, wenn Sie die Audiorekordfunktion auf Ihrer Kamera aktivieren, der Ton, einschließlich Gesprächen, innerhalb des Überwachungsbereichs erfasst wird. Wir empfehlen dringend eine umfassende Bewertung der potenziellen Schallquellen im Überwachungsbereich, um die Notwendigkeit und Angemessenheit vollständig zu verstehen, bevor Sie die Audiorekordfunktion aktivieren.Bei der Verwendung von Video-Produkten wird kontinuierlich Audio- oder Bild-Daten aus echten Szenen generiert, möglicherweise einschließlich biometrischer Informationen wie Gesichtsbildern, aufgrund der Auswahl der Produktfunktionen durch den Benutzer. Solche Daten können genutzt oder verarbeitet werden. Video-Produkte sind nur technologische Werkzeuge, die nicht und nicht menschlich die rechtlichen und moralischen Standards praktizieren können, um die rechtmäßige und ordnungsgemäße Nutzung von Daten zu leiten. Es sind die Methoden und Zwecke der Menschen, die die generierten Daten kontrollieren und nutzen, die den Unterschied ausmachen. Daher sollen die Datenverantwortlichen nicht nur die anwendbaren Gesetze und Vorschriften streng einhalten, sondern auch die nicht verbindlichen Regeln einschließlich internationaler Übereinkommen, moralischer Standards, kultureller Normen, öffentlicher Ordnung und lokaler Sitten vollständig respektieren. Darüber hinaus sollten wir immer den Schutz der Privatsphäre und Porträtrechte sowie anderer vernünftiger Interessen priorisieren.Die kontinuierlich von Videoprodukten generierten Videodaten tragen die Rechte, Werte und sonstigen Forderungen verschiedener Interessengruppen. Deshalb ist es äußerst wichtig, die Datensicherheit zu gewährleisten und die Produkte vor böswilligen Einbrüchen zu schützen. Jeder Benutzer und Datenkontrolleur sollte alle vernünftigen und notwendigen Maßnahmen ergreifen, um die Produktsicherheit und Datensicherheit zu maximieren, Datenlecks, unangemessene Offenlegung oder Missbrauch zu vermeiden, einschließlich, jedoch nicht beschränkt auf, die Einrichtung von Zugangskontrollen, die Auswahl einer geeigneten Netzwerkumgebung, in der die Video-Produkte angeschlossen sind, sowie die Einrichtung und ständige Optimierung der Netzwerksicherheit.Video-Produkte haben einen großen Beitrag zur Verbesserung der Sicherheit in unserer Gesellschaft geleistet, und wir glauben, dass sie weiterhin eine positive Rolle in verschiedenen Aspekten unseres täglichen Lebens spielen werden. Jeder Versuch, diese Produkte zum Verstoß gegen Menschenrechte oder zur Durchführung rechtswidriger Aktivitäten zu missbrauchen, widerspricht der Essenz des Werts von Technologieinnovation und Produktentwicklung. Wir ermutigen jeden Benutzer, seine eigenen Methoden und Regeln zur Bewertung und Überwachung der Verwendung von Video-Produkten zu etablieren, um sicherzustellen, dass diese Produkte immer richtig, sorgfältig und mit Wohlwollen eingesetzt werden.